上海畫報

中華郵政特准掛號立券之報紙
每三日出一張　每份大洋四分

第四六八期

先施公司大減價念一天
夏歷四月初六日起

名媛顧鳳均女士（右）顧鳳英女士（左）
（YL贈）

▲本報價目
本埠　每月大洋四角三個月大洋一元一角半年二元二角全年四元四角
外埠　連郵費每月大洋[illegible]四角五分三個月大洋一元二角五分半年二元五角　全年大洋五元
郵票以一分為限　以上不收九五折扣　報社上海四馬路[illegible]號門牌

▲廣告刊例
新聞欄中（面議）中縫欄內每分四格（每格每次八角）半格起碼
封面廣告每格每次六元計十五字為一格[illegible]

PQW 2333/2408

請用

久用不綢 最新式 最漂亮 鮮豔奪目

一九二九年

培德領帶

總發行所 南京路勞合路對面大慶里一九六號

分發行所 四川路新康路口九十一號洋房

□吳敬恆先生學問淵博、人所共知、惟其書法何如、未聞於世、邇者小息湯山、閒逸無事、左右守衛士卒以紙墨請書、先生初不肯、繼乃應之、未幾求者紛紛、均以得書為榮、先生被迫不得已、一一諾之、是亦可謂一時佳話、茲所刊者即其一也、（吉孚誌）

□山海關路無線電訊學校之風潮

學子

□有將停辦之說

近年來無線電事業發達、需用人才甚多、故六個月畢業之無線電速成學校、亦應運而生、據最近調查、已不下六七校之多、此中大概分為交通部與建設委員會兩派、交通部派之學校 當以山海關路附設在中華高級高業學校內之上電無線電訊專修學校成績為最佳、不料日昨因開除一孫姓學生、掀起軒然大波、經該校發起人會議有議決停辦之說、斯誠無線電界之一不幸事也、該校校長為宋婷文氏、宋現為交通部上海電報局無線電台台長、該電台即附設在四馬路四川路口之電報局內、宋與友創辦斯校 原為培養人才計、頗具熱心、有學生九十餘人、向分甲乙丙班 有乙班學生孫、宏某原在某機關服務、故對於校課、因時間關係、往往缺課、某夕教員吳君、在乙班上課、以有少數學生不能靜心聽講、心滋不悅、因臨時口試、乎孫某時所問多不能答、吳乃謂之曰、汝時常缺課 今又不能答問、何必來讀、多此一舉、孫答因另有職業、不能專心是實、言語之間、遂至衝突、吳遂提出於校務會議、開除孫某、孫謂必須退還學費、校中不許 孫憤憤而去、翻晚糾邀集多人、候於校門、向吳理論、吳謂開除乃全校之意 本人不能自責、時校外人雜糟雜、校內學生以不能安心上課、旋即散去、次日由校長宋君聲述、本校本培植人才之善意、而收此惡果、殊覺灰心、擬即行停辦、對於學生酌退學費云云、學生方面聞之、議論紛紛 有謂訴諸法律者、有謂堂堂學校、不應因一二人而停辦者 現正組織學生護校委員會 辦理此事、惟至今尚未有結果也、

□秦鳳雲下嫁小東人

振振自北平寄

坤伶青衣秦鳳雲、久為慶樂台柱、奎德社奈以撐持、營業不衰、去歲鳳雲因家庭勃谿、曾一度輟演、返津與坤回居、當時即有不再作馮婦之風傳、蓋婚事已在醞釀中矣、嗣經奎德社同人挽勸、其父亦變更其老悖屬強性質、向女兒謝罪、（蓋鳳之輟演即為與老父淘氣）鳳始心回意轉、至正初再度出山、仍在慶樂登台、乃不料為時未久、又復鳳去台卒、昨晤津沽舊友、知鳳雲已於上星期在津下嫁華美番菜館小東人張某、有情人成為眷屬、茲將其經過、略紀如次、先是鳳雲以秦腔青衣、獻藝京津、無藉藉名 乃改純正張、習皮簧 且以善編演本戲為號召、鳳雲夙以慧稱、故每一新劇出、均能如初寫黃庭、恰到好處 於是觸然露頭角、雖色僅中姿、而拜倒石榴裙下者、正不乏人、華美番菜館主張某尤為醉心、出重資、助鳳雲在慶樂組奎德社、鳳雲賴以成名、而張某亦漸視鳳雲為禁臠、並將司法部街住宅、分讓一半、與鳳雲同居、以為籠鳳致鸞之計、但鳳雖受籠絡 然終以其年事已高、齊大非偶、心常怏怏、張有子綽號張胖、對鳳亦極表殷勤、於是美人心事、不得已而思其次、含被就此、俗諺云、前人栽樹後人涼、是殆庶幾似之、

□趙子昂書樂志論墨寶(紗)□

□「中華公」票戲預誌

舍予

中華公票房自遷入西藏橋舊大世界內、地位寬大 且有現成戲台、刻聞定於陰曆本月十五日舉行兩屆紀念彩排、十六日為會君慶祝、十七日為江君慶賀、并邀約其他票房如雅歌集等及名票諸君加入會串、戲目如下 王得天大回朝、張慧如朱慈士陳聯叔及俞振飛之演四進士、羅曲綠張慧如俞振飛翠英會、孫栳鍋與戎伯銘朱示其烏龍院、與沈攻一寶蓮燈、朱耐根與與嚴慕超何啟山牧羊卷、與王得天吳老圓全本空城計、邱梧叢陳剛叔王得天吳老圓鼎盛春秋、袁履登坐宮、與秦待時黃鶴樓、乃賡夫人六月雪、與待時嚴慕超頭二本虹霓關、朱慈士與戎伯銘別窯、江一平與慕超打漁殺家、費君武定軍山、江子誠石秀探莊、上記劇目及演者人名、已盡大觀、尚有未排定者未錄、

□人體美之二十□

□名女伶金碧蓮□（名伶金碧艷之妻） 過宜君贈

請到 靜安寺路一六一六號靜安寺對面外國坟山東首

大華鮮花公司

擴充營業 通告遷移

特別大廉價

本公司 禮聘扎花名手精扎各種結婚花籃花球花圈盆景一應色色俱全賜送愛人親友定能滿已稱心

買好花鮮花 請到大華來

電話 三六六九〇

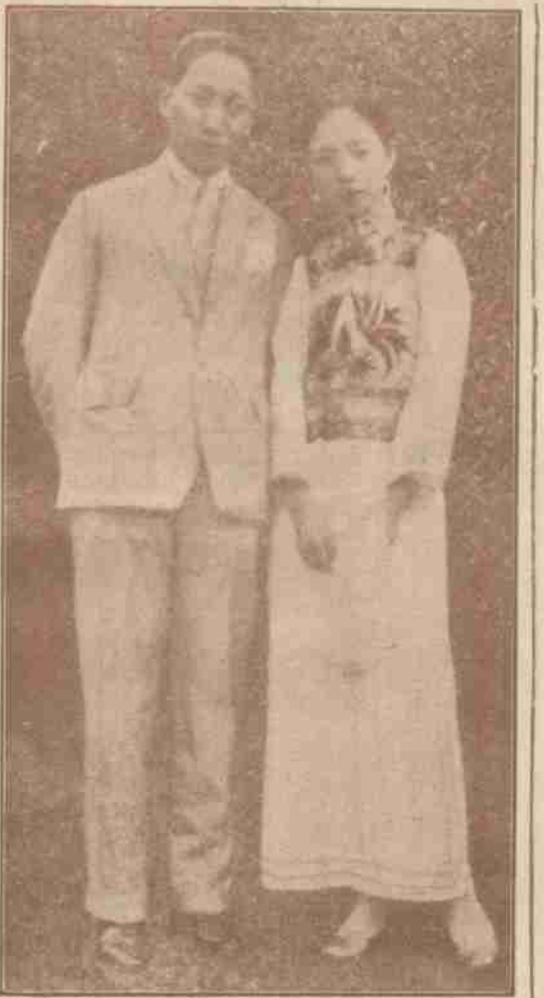

□潘志詮先生伉儷合影□（一）（舍予攝）

新艷秋家庭小風潮

振振自北平寄

□被其嫂在婦協控告

□風波調解後遷地爲良

坤伶靑衣花衫新艷秋、近日常出演於慶吉祥開明戲園、芳譽鵲起、聲價與章遏雲並駕齊驅、金友琴且瞠乎後矣、母倚此掌珠、且倚爲財源、當然珍愛備至、新伶自長姊素（名妓九尾龜）逝世、次姊珍珠鑽嫁人、現家中僅有一兄嫂、兄爲其琴師、嫂張氏、已結縭二載、夫婦伉儷甚睦、家庭亦尚和安、惟近來其母因溺愛艷秋、遂不免對媳有所歧視、致起反感、日前其嫂王張氏、赴北平市婦女協會控告、稱受婆母及小姑（即新艷秋）虐待、請求援救、婦協當即派員至蘆草園王宅調查、謂情形屬實、旋經調處、由新伶聲明以後不再虐待其嫂、一場風波、始告平息、新伶遂於前日由蘆草園遷居安福胡同八十八號新居、蓋亦迷信陽宅不利、故有家庭口舌、乃急以遷地爲良也、

□小報告□北平京報經理邵飄萍夫人日來將南遊京滬、現已抵豫 小作勾留、即由隴海路南下、（報子）

□高士刻稚老姓名白玉印神品因賦

（丹翁）

稚老風流大滑稽。。高士親爲雕羊脂。。古文姓名用心作。。妙研三代不敢奇。。吳字大人開口笑。。敬字手舉羊在斯。。侮字不從舟從月。。許君訛變今釋疑。。丹翁心慕稚老久。。恭於上書題佳詩。。代爲寶出命逸少。。梅生警者寧妒伊。。

閑談 抵消不了的……

空我

記得我當小學生的時代、算學先生曾說過、分子分母公因數相同可以抵消的……我就牢牢記着、我打了同學一下、同學也打了我一下、先生看見了、我就問這可以抵消麼、先生一聲不響、每人再打了幾記手心、我才曉得這總可以抵消了、但是以後這位同學看見我、總是怒目而視、面上很生『氣』似的、後來我在火車站上等車、等得很焦躁、我就明白了、我們要到上海去、同時就有許多人要從上海來、如果互相抵消一下、那麼旁的不說、單說這些一來一往的人們、因爲不曾在火車上消磨他幾小時的生命的過程、面上一定會看得見抵消不了的那股『氣』……其實呢、人生的一切、本來就是一個抵消的公式、有『得』就有『失』、有『生』就有『滅』、公因數本來相同……所抵消不了的、卻只有類似我那位同學面上那種毫不相干的『氣』……

□名畫家魯少飛先生爲攝影家劉碩甫先生繪像□

□劉君爲濮一乘先生之甥□

□陳樹人等將遨遊雁蕩

青山

國民黨要人中、努力於藝術者、最近以陳樹人氏爲最、陳氏對政治問題、素極淡泊、於日昨抽暇攜夫人遠游廬山及沿江各處、跋涉征途、隨地寫生、其作品括中西畫家之精英、秀絹雄偉、兼而有之、二年以來、陳氏一人之作品、達數百件之多、頗爲一般藝術家所震驚、陳氏之游興、迄今並未稍減、聞日內將偕何香凝經子淵顧執中徐志摩等結隊同遊雁蕩山、一覽浙中勝景 經氏並已預備佳釀數罈、屆時載酒遨遊山水、唱、興復非淺、預料陳氏此游、必又寫得不少佳景、買棹返滬之後、吾人又可獲觀其藝林之新出品也、

□吳江文學家盛杏珍女士現爲上海女學國學主任□

黃警頑先生贈

□名園茶會記□

空我

十四日潘志詮先生在霞飛路杜美路口別業柬請駐華各國外交官及海上名流茶會、中西來賓、達四百餘人 聞人如王曉籟趙晉卿聶榕卿袁履登俞子芬及西人沙發諾先生俱蒞止、頗極一時之盛、即於草地中陳列桌椅、攝影後、進茶點、場中有本報舒舍予君及攝影者羅林深蒼君携照相鏡攝影、上圖（一）爲潘志詮君伉儷、下圖（二）爲招待情形、但爲舍予君所攝者也、

□潘宅園游茶會之一角□（二）（舍予攝）

（中立者爲潘志詮先生伉儷）

畢倚虹之遺著

黑暗上海 全書出版

是書爲白話章回體小說，曾載時報，綿亙數年之久，煌煌鉅著，都三十萬言，末兩回係倚虹先生殘稿，紅蕉先生補完，一氣呵成，天衣無縫，穠艷而不流於蕩冶；細膩而不失諸閟瑣；與「黑幕派」之空中樓閣不同，與「鈔骨派」之采取報章更異，以結構論：頗似吳研人之怪現狀，以文字論：直類吳敬梓之儒林外史，久居上海者可供參考，未來上海者可作南針，洵近頃不可多得之長篇小說也。書凡六冊，一千餘頁，定價大洋三元，特價千部，每部祗收大洋一元八角。

發行所：上海望平街廿二號二樓上海畫報館。

□一二三集回目列下

第一回 花旦行醫亂打六○六 律師保護要求三百二
第二回 數行淚白雨散雲消 幾滴酬金筆酣墨飽
第三回 魔鬼網羅青年墮落 美人身世豬仔收場
第四回 倚僂依人半身淪落 淒涼枕席一飽艱難
第五回 密窟尋芳誰爲俎上肉 公庭對薄父作階下囚
第六回 博士摘胎刀圭施妙手 佳人飲恨麻醉洩芳心
第七回 宗念初萌孌鬟遭劫運 貪心頓熾羽鸞顯神通
第八回 虎嘯狼吞印花八十萬 波譎雲詭鐵櫃五小時
第九回 魂搖魄蕩月午兜風 舌敝唇焦大明發字
第十回 遺老八行書萬鍰隻字 荒成三月夢一刻千金
第十一回 匣劍帷燈小姑騙阿嫂 嘉肴旨酒娼妹作冰人
第十二回 汽笛勾魂委身成密約 鋼刀簽字流血作收條
第十三回 老姿挾黃金招人入殼 新知謀企業協約成功
第十四回 江湖風雲三大人入獄 無情花絮七小姐翻腔
第十五回 勞閎安跌翻老門檻 婁敏仁與成救命人

江逢治博士最新發明

魁毒藥片

楊梅結毒之魁星
清血解毒之聖品

主治
楊梅結毒 橫痃下疳 魚口便毒 遍身紅點 皮膚癩疥 筋骨痠痛 瘋癱拘攣 惡瘡熱癤

大瓶一元半 每打十五元 小瓶一元 每打十元
外埠寄費奉送

本埠病家注意
此藥片上海本埠祗有本公司獨家發售以杜假冒而昭慎重

上海北四川路A一二三四江逢治公司

□西湖博覽會游藝近訊

希希

□荀慧生程艷秋均將南下

六月六日開幕之西湖博覽會各部籌備均已就緒、游藝股之分主任趙伯蘇君、往來滬杭、接洽游藝、十分勞碌、前日又返杭、記者昨訪趙君、據云、關於劇場部分、決計暫以上海邀去之男女角、先演兩個月、自陰歷七月起、則聘請北平名伶 先登台者、擬約荀慧生、艷之者爲程或梅、艷秋事託由王曉籟君兩洽、荀由張嘯林君主持、現在先唱兩月之角 女伶中有粉菊花袁氏雙雲及潘雪豔等、其餘武生老生亦均定妥、包銀以粉菊花最多、(每月五百元)以下則三百元之數、又莫悟奇魔術亦已定妥、其包銀爲二千元云、

□權度製造所流血記(下)

震公自北平寄

先是一工學生會、因缺乏宿舍、曾開會議決定、將權度製造所房屋收回、當經致函通告該所、乃該所至前日始復一函於院長、而不復學生會、且函中有憤激語、於是學生益不能耐、遂決整隊前往接收、因恐臨時該所抵抗、乃先派人赴所、與工人說明、將來仍用彼等做工、不誤必會、工人當時亦聲言不管閒事、乃至大隊學生往接收時 有四個學生入後院檢查、突有工人十餘名湧出、一人手持秤錘、照準四人擲去、一生躲閃不及、正中頭顱、猝然倒地、其餘三生奔呼救援、亦被擊傷、前院大隊學生聞報、一面喝止工人、而在機器間內將所長搜獲、學生則責工人不應妨礙其讀書工作、工人則謂學生應妨害其吃飯問題、雙方各執理由、結果、由學生責令所長陳徵庸、工頭李保善、寫一據證明書、以明責任、並對學生表示服從之意、當時陳李兩人均簽字蓋章、在表面觀之、經此手續、一方遷出、一方遷入、似當易於解決、奈實際則有不然、在工學院方面、非佔居不可、在製造所方面、則根本不承認該所爲工學院之產業、遂仍在相持不下、雙方同於昨日招待新聞界、製造所且謂證明書係受强迫、不得已而糊寫簽字、當然不生效力云、現雙方均電呈教育部、大學院、工商部、各有相當理由、尚不知如何解決也、(完)

□小報告 協成乾信記綢緞洋布號、原設南市、專營內地批發、現因推廣門市營業、遷至東西華德路華記路口、開該號一切佈置業已竣、擇定於本月二十號(夏歷四月十二日)先行交易、舉凡綢緞布疋無不應有盡有、定價極爲低廉云、

□天上人間 (八十五)

張恨水

第三回 一語發癡心錢施萬貫 一簾遮玉影人隔重山

關伯威連忙站起、笑道：「大妹你好？小外甥兒好？你嫂子讓我帶個好兒來了。」黃經仁聽說、不免噗嗤一笑、關伯威紅着臉道：「我們北京人、就是這樣多禮的。」太太不在面前、姨太太說話就自由的多、笑道：「人家那裏是說你多禮、嫌你說話貧呢。」關伯威對黃經仁道：「你瞧不知道、我們這兒的規矩、託人問候一句、這就叫帶個好兒來了、」黃經仁笑道：「這倒有趣、回頭你回家、請你對關奶奶說、我這兒也帶個好兒去。」這樣一說、大家都笑了、停了一停、關伯威對姨太太道：「大妹什麼時候、也回家去玩一玩？」姨太太道：「也沒有什麼事、回家去作什麼？」關伯威看看姨太太、又看黃經仁、好像有一句什麼話要說、又說不出來的樣子、黃經仁早就知道他的用意、

陳巨來印例

石章每字二元
牙章每字五元
犀角章每字六元
銅章每字十元
螭文蠟封同字例
指明作元朱加半
牙角平底深刻倍之
極大極小別議
劣石不應 列外不應
潤資先惠 隨封加一
戊辰三月 趙叔孺代定

雙龍牌

紅 淡 茶葉

爲茶葉中最精良最經濟之茶葉

每聽四角 內附贈券

花鐵罐裝久貯不變自用
送禮咸宜 其市上大各
食品商店均有代售

門市 批發

龍井。花茶。紅茶。巖茶。等數十種物美價廉隨意選購

雙龍茶店 在南京路新新公司西首

此藥丸乃內服粉能外樣專治男子腎虧陽萎下元虛損滑精早洩腎關不固乾滑不舉舉而不堅堅而不久種玉無望服之能添精益體每合二元每打念元

□千金通經丸□
專治婦女月經不調以及各種隱病服後數日即能通經每粒五元

□節育避孕粉□
每只二角

□美人趣□
每只二角

總發行所上海四馬路第一台隔壁中南人藥房

九星乳白魚肝油

有純淨與含機怪兩稱

純淨者！主治
本元虛損•先天不足•消瘦多病•容顏枯黃。
氣血兩虧•食量減退•發育不良•病後調理•

含機怪者！主治
肺氣衰弱•氣機不和•頭擾開滯•乾咳夜嗆•
咳久成癆•肺熱內炎•癆喘氣急•産子癆傷•

(純淨)大瓶二元二角半 小瓶一元五角半
(含機怪)大瓶二元七角半 小瓶一元七角半

上海三馬路中法 四馬路中西 大藥總經理
全國中法中西及各大藥房均有出售

初夏氣候漸熱。手臉漲爆。要他滋潤滑澤。捨羅威公司出品：孩兒面何求？此係上等美容妙品。風行全國。的屬國貨第一。超船來者而上之。國人愛國。盍購用。

大號七角半 小號四角

中法藥房總經理